





**PEDOMAN  
UJI KOMPETENSI GURU**



**KEMENTERIAN PENDIDIKAN DAN KEBUDAYAAN  
BADAN PENGEMBANGAN SUMBER DAYA MANUSIA PENDIDIKAN  
DAN KEBUDAYAAN DAN PENJAMINAN MUTU PENDIDIKAN**

**2012**

Pengarah:

Kepala Badan Pengembangan Sumber Daya Manusia Pendidikan dan  
Kebudayaan dan Penjaminan Mutu Pendidikan

Penanggungjawab Mekanisme Penyelenggaraan, Sistem dan Aplikasi UKG Online:

Sekretaris Badan Pengembangan Sumber Daya Manusia Pendidikan dan  
Kebudayaan dan Penjaminan Mutu Pendidikan

Penanggungjawab Instrumen UKG:

Kepala Pusat Pengembangan Profesi Pendidik

Penanggungjawab Data Peserta UKG:

Kepala Bagian Perencanaan

Sekretariat UKG:

*Bagian Perencanaan, Badan PSDMPK-PMP, Kemdikbud  
Komplek Kementerian Pendidikan dan Kebudayaan  
Gedung D Lantai 16, Senayan, Jakarta  
Telpon: (021) 57974160*

## KATA PENGANTAR

Guru sebagai ujung tombak pelaksanaan pendidikan memiliki peran yang sangat penting dalam mencerdaskan kehidupan bangsa. Tuntutan peran guru tersebut diperkuat dengan pencanangan “guru sebagai profesi” oleh Presiden pada tanggal 4 Desember 2004. Landasan posisi strategis guru tersebut dituangkan dalam Undang-Undang Republik Indonesia Nomor 14 Tahun 2005 tentang Guru dan Dosen. Secara eksplisit amanat Undang-Undang tersebut adalah kebijakan pembinaan dan pengembangan profesi guru agar memiliki seperangkat pengetahuan, keterampilan dan perilaku yang diaktualisasikan untuk menjalankan profesi mendidik.

Profesionalitas guru diselenggarakan melalui pengembangan diri yang dilakukan secara demokratis, berkeadilan, tidak diskriminatif, dan berkelanjutan dengan menjunjung tinggi hak asasi manusia dan kode etik profesi. Pengembangan keprofesian berkelanjutan dilaksanakan dan diperuntukkan bagi semua guru baik yang sudah bersertifikat maupun belum bersertifikat. Untuk meningkatkan efektivitas dan efisiensi pembinaan profesi tersebut diperlukan pemetaan kompetensi yang secara detail menggambarkan kondisi objektif kompetensi, materi serta strategi pembinaan yang dibutuhkan oleh guru. Peta tersebut hanya dapat diperoleh melalui uji kompetensi guru. Dengan demikian, Uji Kompetensi Guru (UKG) dilakukan untuk pemetaan kompetensi, Pengembangan Keprofesian Berkelanjutan (PKB) dan sebagai *entry point* Penilaian Kinerja Guru (PKG). Artinya UKG bukan merupakan resertifikasi, atau uji kompetensi ulang dan juga bukan UKG yang tidak ditujukan untuk memutus tunjangan profesi.

Kepada semua pihak yang telah membantu terselenggaranya UKG, kami sampaikan terima kasih yang sebesar-besarnya. Pembinaan dan pengembangan profesi guru ini dapat terwujud demi terciptanya guru-guru yang profesional, sejahtera dan bermartabat.

Terimakasih juga disampaikan kepada Tim yang telah berkontribusi dalam penyusunan buku panduan ini.

Jakarta, Juli 2012  
Kepala BPSDMPK-PMP,



**Syawal Gultom**  
**NIP. 19620203 198703 1 002**

## DAFTAR ISI

	Halaman
KATA PENGANTAR	i
DAFTAR ISI	iii
BAB I PENDAHULUAN	1
A. Latar Belakang	1
B. Dasar Hukum	2
C. Tujuan UKG	3
D. Sasaran UKG	3
E. Teknis Pelaksanaan UKG	3
BAB II UJI KOMPETENSIGURU	5
A. Landasan UKG	5
1. Aspek Filosofis	5
2. Apek Teoritis Pedagogik	5
3. Aspek Empirik Sosial	6
B. Prinsip UKG	7
C. Instrumen UKG	7
D. Peserta UKG	9
1. Persyaratan Peserta	9
2. Mata Uji	9
3. Konfirmasi dan Validasi Data Peserta	10
E. Waktu UKG	11
F. Tempat UKG	13
BAB III SISTEM DAN MEKANISME PELAKSANAAN UKG	15
A. Mekanisme Pelaksanaan	16
1. Persiapan	16
2. Pelaksanaan	18
B. Organisasi Pelaksanaan	24
1. Badan PSDMPK - PMP	24
2. LPMP	24
3. Dinas Pendidikan Provinsi/Kabupaten/Kota	25
C. Panitia Penyelenggara	25

1. Badan PSDMPK dan PMP	25
2. LPMP	25
3. Dinas Pendidikan Kabupaten/Kota	26
4. Koordinator Kabupaten/Kota	26
5. Koordinator Lokasi	26
6. Teknisi UKG	27
7. Pengawas Ruang	28
D. Pengendalian Soal dan Jawaban	28
1. Pendistribusian Soal	28
2. Pengamanan Soal	29
3. Hasil Ujian	29
BAB IV PENUTUP	31
LAMPIRAN-LAMPIRAN	33

# BAB I

## PENDAHULUAN

### A. Latar Belakang

Guru adalah pendidik profesional dengan tugas utama mendidik, mengajar, membimbing, mengarahkan, melatih, menilai, dan mengevaluasi peserta didik pada pendidikan anak usia dini jalur pendidikan formal, pendidikan dasar, dan pendidikan menengah. Guru harus memiliki kualifikasi akademik minimum sarjana (S-1) atau diploma empat (D-IV), menguasai kompetensi (pedagogik, profesional, sosial dan kepribadian), memiliki sertifikat pendidik, sehat jasmani dan rohani, serta memiliki kemampuan untuk mewujudkan tujuan pendidikan nasional.

Guru mempunyai kedudukan sebagai tenaga profesional. Undang-Undang Nomor 14 Tahun 2005 tentang Guru dan Dosen mendefinisikan bahwa profesional adalah pekerjaan atau kegiatan yang dilakukan oleh seseorang dan menjadi sumber penghasilan kehidupan yang memerlukan keahlian, kemahiran, atau kecakapan yang memenuhi standar mutu atau norma tertentu serta memerlukan pendidikan profesi. Sebagai tenaga profesional, guru dituntut untuk selalu mengembangkan diri sejalan dengan kemajuan ilmu pengetahuan, teknologi, dan seni.

Kondisi dan situasi yang ada menjadi sebab masing-masing guru memiliki perbedaan dalam penguasaan kompetensi yang disyaratkan. Untuk mengetahui kondisi penguasaan kompetensi seorang guru harus dilakukan pemetaan kompetensi guru melalui uji kompetensi guru. Uji kompetensi guru (UKG) dimaksudkan untuk mengetahui peta penguasaan guru pada kompetensi pedagogik dan kompetensi profesional. Peta penguasaan kompetensi guru tersebut akan digunakan sebagai dasar pertimbangan dalam pemberian program pembinaan dan pengembangan profesi guru. Output UKG difokuskan



pada identifikasi kelemahan guru dalam penguasaan kompetensi pedagogik dan profesional.

UKG wajib diikuti semua guru dalam jabatan baik guru PNS maupun bukan PNS. Pelaksanaan UKG melibatkan berbagai instansi antara lain BPSDMPK-PMP, LPMP, dan Dinas Pendidikan Kabupaten/Kota. Agar seluruh instansi yang terlibat dalam pelaksanaan UKG memiliki pemahaman yang sama tentang mekanisme pelaksanaan UKG, maka perlu disusun informasi yang lengkap tentang mekanisme pelaksanaan UKG tahun 2012

## **B. Dasar Hukum**

Dasar hukum yang digunakan sebagai acuan pelaksanaan UKG adalah sebagai berikut.

1. Undang-Undang Nomor 20 Tahun 2003 tentang Sistem Pendidikan Nasional.
2. Undang-Undang Nomor 14 Tahun 2005 tentang Guru dan Dosen.
3. Peraturan Pemerintah Nomor 19 Tahun 2005 tentang Standar Nasional Pendidikan.
4. Peraturan Pemerintah Nomor 74 Tahun 2008 tentang Guru
5. Peraturan Menteri Pendidikan Nasional Nomor 16 Tahun 2007 tentang Standar Kualifikasi Akademik dan Kompetensi Guru.
6. Peraturan Menteri Pendayagunaan Aparatur Negara dan Reformasi Birokrasi Nomor 16 Tahun 2009 tentang Jabatan Fungsional Guru dan Angka Kreditnya;
7. Peraturan Bersama Menteri Pendidikan Nasional dan Kepala Badan Kepegawaian Negara Nomor 03/V/PB/2010, Nomor 14 Tahun 2010 tentang Petunjuk Pelaksanaan Jabatan Fungsional Guru dan Angka Kreditnya;

8. Peraturan Menteri Pendidikan Nasional Nomor 35 Tahun 2010 tentang Petunjuk Teknis Pelaksanaan Jabatan Fungsional Guru dan Angka Kredit.
9. Peraturan Menteri Pendidikan Nasional Nomor 36 Tahun 2010 tentang Organisasi dan Tata Kerja Kementerian Pendidikan Nasional.

### **C. Tujuan UKG**

1. Pemetaan penguasaan kompetensi guru (kompetensi pedagogik dan profesional) sebagai dasar pertimbangan pelaksanaan program pembinaan dan pengembangan profesi guru dalam bentuk kegiatan pengembangan keprofesian berkelanjutan.
2. Sebagai entry point penilaian kinerja guru dan sebagai alat kontrol pelaksanaan penilaian kinerja guru.

Program pengembangan keprofesian berkelanjutan dan penilaian kinerja guru wajib dilakukan setiap tahunnya sebagai persyaratan untuk kenaikan pangkat dan jabatan fungsional guru.

### **D. Sasaran UKG**

Sasaran UKG adalah semua guru yang mengajar di sekolah, baik guru yang bersertifikat pendidik maupun guru yang belum memiliki sertifikat pendidik, yang akan dilaksanakan secara bertahap mulai tahun 2012.

### **E. Teknis Pelaksanaan UKG**

Uji kompetensi guru pada tahun 2012 akan dilaksanakan dengan 2 (dua) cara yaitu:

1. Sistem online
2. Sistem manual (*paper pencil test*)

Pelaksanaan UKG diarahkan menggunakan sistem online. Bagi kabupaten/kota yang tidak memiliki perangkat yang memenuhi persyaratan sistem online, maka akan dilakukan dengan sistem manual.



## **BAB II**

### **UJI KOMPETENSI GURU**

#### **A. Landasan UKG**

##### **1. Aspek Filosofi**

- a. Hak masyarakat dan peserta didik untuk mendapatkan pendidikan yang berkualitas.
- b. Diperlukan guru yang berkualitas untuk pendidikan yang berkualitas.
- c. Peserta didik harus terhindar dari proses pembelajaran yang tidak berkualitas.
- d. Membangun budaya mutu bagi guru.
- e. Untuk memastikan kelayakan guru dalam melaksanakan tugas sesuai dengan standar yang ditetapkan.
- f. Hakekat sebuah profesi
  - 1) Profesi guru merupakan profesi khusus, yang memerlukan persyaratan kompetensi yang khusus pula.
  - 2) Kompetensi guru yang bersifat khusus itu memerlukan perlakuan yang khusus pula. Uji kompetensi guru merupakan salah satu cara untuk memberikan layanan pembinaan dan pengembangan profesi guru yang baik kepada guru.
  - 3) Penyandang profesi guru menerima penghargaan dan kesejahteraan yang bersifat khusus. Karena itu perlu ada keseimbangan antara kompetensi yang mereka miliki dengan penghargaan dan kesejahteraan yang diterimanya.

##### **2. Aspek Teoritis Pedagogik**

- a. Penilaian kinerja guru adalah penilaian dari tiap butir kegiatan tugas utama guru dalam rangka pembinaan karir kepangkatan dan jabatannya.

- b. Pembinaan dan pengembangan profesi guru hanya dapat dilakukan secara efektif jika berbasis pada pemetaan kompetensi guru.
- c. Uji kompetensi guru berfungsi sebagai pemetaan kompetensi guru (kompetensi pedagogik dan profesional).
- d. Untuk membangun eksistensi dan martabat sebuah profesi diperlukan mutu atau kualitas para anggota yang tergabung dalam profesi tersebut. Mutu atau kualitas diperoleh dari upaya pengembangan keprofesian berkelanjutan dan pengendalian yang dilaksanakan secara terus menerus dan tersistem. Upaya pengendalian dilakukan melalui pengujian dan pengukuran. Profesi guru akan bermutu jika secara terus-menerus dilakukan pengujian dan pengukuran terhadap kompetensi guru melalui uji kompetensi.
- e. Ukuran kinerja dapat dilihat dari kualitas hasil kerja, ketepatan waktu menyelesaikan pekerjaan, prakarsa dalam menyelesaikan pekerjaan, kemampuan menyelesaikan pekerjaan, dan kemampuan membina kerjasama dengan pihak lain (T.R. Mitchell, 2008).
- f. Pengembangan keprofesian berkelanjutan merupakan upaya peningkatan profesionalitas guru yang didasarkan atas hasil penilaian kinerja guru dan uji kompetensi guru.

### **3. Aspek Empirik Sosial**

- a. Pembinaan dan pengembangan profesi guru tanpa didasari atas bukti-bukti empirik atas kompetensi dasar guru dapat membuat penyelenggaraan pengembangan keprofesian berkelanjutan dalam bentuk pelatihan guru kehilangan fokus.
- b. Beberapa studi membuktikan bahwa uji kompetensi guru berdampak positif pada perbaikan kinerja guru dan peningkatan mutu pendidikan.

- c. Kepercayaan masyarakat terhadap harkat dan martabat guru semakin tinggi, dihubungkan dengan kinerja guru dan dampaknya terhadap kualitas pendidikan.

## **B. Prinsip UKG**

UKG mengukur kompetensi dasar tentang bidang studi (*subject matter*) dan pedagogik dalam domain *content*. Kompetensi dasar bidang studi yang diujikan sesuai dengan bidang studi sertifikasi (bagi guru yang sudah bersertifikat pendidik) dan sesuai dengan kualifikasi akademik guru (bagi guru yang belum bersertifikat pendidik). Kompetensi pedagogik yang diujikan adalah integrasi konsep pedagogik ke dalam proses pembelajaran bidang studi tersebut dalam kelas.

Pendekatan yang digunakan adalah tes penguasaan *subject matter* pada jenjang pendidikan tempat tugas guru. Instrumen tes untuk guru bidang studi SMP, SMA dan SMK akan dibedakan dengan asumsi bahwa pembinaan profesi dan penilaian kinerja guru didasarkan pada tempat tugas mengajar guru. Uji kompetensi pedagogik menggunakan pendekatan inti sel dari varian dari kompetensi pedagogik dimaksud.

## **C. Instrumen UKG**

Pengembangan instrumen uji kompetensi awal terdiri atas kisi-kisi dan butir soal. Soal UKG dikembangkan oleh Tim Ahli dengan bentuk soal obyektif tes jenis pilihan ganda dengan 4 opsi pilihan jawaban. Komposisi instrumen tes adalah 30% kompetensi pedagogik dan 70% kompetensi profesional dengan waktu pengerjaan soal ujian adalah 120 menit dan jumlah soal maksimal 100 butir soal. Kecuali guru Tuna Netra waktu yang diberikan 180 menit.

### **Aspek kompetensi yang diujikan**

#### **1. Kompetensi Pedagogik**

Standar kompetensi pedagogik sesuai dengan Permendiknas sebagai berikut:

- a. Mengenal karakteristik dan potensi peserta didik
- b. Menguasai teori belajar dan prinsip-prinsip pembelajaran yang efektif
- c. Merencanakan dan mengembangkan kurikulum
- d. Melaksanakan pembelajaran yang efektif
- e. Menilai dan mengevaluasi pembelajaran

Kompetensi yang diinginkan adalah konsistensi penguasaan pedagogik antara *content* dengan *performance*, yaitu bukan sekedar penguasaan guru tentang pengenalan peserta didik, model belajar, perencanaan, pelaksanaan, evaluasi, tetapi tes yang mampu memprediksi bagaimana guru mengintegrasikan kelimanya dalam pelaksanaan pembelajaran.

## 2. Kompetensi Profesional

- a. Penguasaan materi, struktur, konsep dan pola pikir keilmuan yang mendukung mata pelajaran yang diampu.
- b. Mengembangkan keprofesian melalui tindakan reflektif
- c. Konsistensi penguasaan materi guru antara *content* dengan *performance*:
  - teks, konteks, & realitas
  - fakta, prinsip, konsep dan prosedur
  - ketuntasan tentang penguasaan filosofi, asal-usul, dan aplikasi ilmu

### **Kisi-kisi dan soal UKG dijabarkan berdasarkan:**

- a. Peraturan Menteri Pendidikan Nasional Nomor 16 Tahun 2007 tentang Standar Kualifikasi Akademik dan Kompetensi Guru.
- b. Peraturan Menteri Pendidikan Nasional Nomor 22 Tahun 2006 tentang Standar Isi.
- c. Peraturan Menteri Pendidikan Nasional Nomor 27 Tahun 2008 tentang Standar Kualifikasi Akademik dan Kompetensi Konselor.

- d. Peraturan Menteri Pendidikan Nasional Nomor 32 Tahun 2008 tentang Standar Kualifikasi Akademik dan Kompetensi Guru Pendidikan Khusus
- e. Keputusan Direktur Jenderal Manajemen Pendidikan Dasar dan Menengah Nomor 251/C/KEP/MN/2008 tentang Spektrum Keahlian Pendidikan Menengah Kejuruan.

#### **D. Peserta UKG**

Peserta UKG adalah seluruh guru baik yang memiliki sertifikat pendidik maupun yang belum memiliki sertifikat pendidik. Jumlah total peserta UKG untuk guru bersertifikat pendidik 1.006.211 orang, dan guru belum bersertifikat pendidik 1.015.087 orang. Distribusi peserta per provinsi dapat dilihat pada Lampiran 1.

##### **1. Persyaratan Peserta**

Peserta UKG pada prinsipnya adalah semua guru PNS dan bukan PNS yang mengajar di sekolah negeri dan swasta yang memenuhi persyaratan sebagai berikut.

- a. Bagi guru bersertifikat pendidik
  - 1) memiliki sertifikat pendidik (tahun 2007-2011),
  - 2) pada tahun 2012 belum memasuki masa pensiun, dan
  - 3) masih aktif menjadi guru.
- b. Bagi guru belum bersertifikat pendidik
  - 1) Guru PNS atau guru tetap yayasan (GTY)
  - 2) Memiliki NUPTK

##### **2. Mata Uji**

- a. Bagi guru bersertifikat pendidik

Mata uji yang diikuti oleh guru bersertifikat pendidik sama dengan bidang studi sertifikasi, dan dinyatakan valid oleh BPSDMPK-PMP. Bagi guru produktif SMK terdapat beberapa perubahan kode mata pelajaran dan perubahan nama mata pelajaran. Perubahan tersebut dapat dilihat dalam daftar



Konversi kompetensi keahlian sebagaimana tertuang dalam Lampiran 2.

b. Bagi guru belum bersertifikat pendidik

Bagi guru yang belum memiliki sertifikat pendidik, mata uji harus sesuai dengan S-1/D-4 yang dimiliki. Bagi guru yang belum memiliki kualifikasi akademik S-1/D-4, sesuai mata pelajaran yang sedang diampu.

Peserta UKG hanya mendapatkan soal ujian sesuai dengan mata pelajaran yang telah ditentukan seperti tersebut diatas. Informasi mata uji peserta UKG masing-masing peserta dapat dilihat pada website [bpsdmpk.kemdikbud.go.id/ukguru](http://bpsdmpk.kemdikbud.go.id/ukguru).

Data yang dipublikasikan sementara ini hanya untuk data guru yang bersertifikat pendidik. Sedangkan data guru yang belum bersertifikat pendidik akan dipublikasikan 3 (tiga) bulan sebelum pelaksanaan UKG dimulai.

### 3. Konfirmasi dan Validasi Data Peserta

Konfirmasi dan validasi data peserta UKG wajib dilakukan untuk memastikan kebenaran data. Validitas data peserta ini sangat diperlukan untuk menentukan mata uji masing-masing peserta. Konfirmasi dan validasi data peserta merupakan tanggungjawab LPMP bekerja sama dengan Dinas Pendidikan Kabupaten/Kota melalui aplikasi yang telah disediakan dalam website.

Unsur data guru yang ditampilkan dalam website adalah:

- a. NUPTK
- b. Nomor Peserta Sertifikasi Guru (14 digit), hanya untuk guru bersertifikat pendidik
- c. Nama Guru
- d. Status (PNS/Bukan PNS)
- e. Mata Uji pada UKG (sesuai dengan sertifikat pendidik)
- f. Sekolah tempat tugas (satuan administrasi pangkal)
- g. Program studi pada pendidikan tinggi setingkat D-I/D-II/D-III/S-1

h. Nama Perguruan Tinggi setingkat D-I/D-II/D-III/S-1

Jika terdapat data yang belum sesuai dan belum terisi, maka guru peserta UKG wajib menginformasikan kepada Dinas Pendidikan Kabupaten/Kota untuk dilakukan perbaikan data dengan membawa bukti fisik yang menunjukkan data yang benar.

Tahapan konfirmasi dan validasi data sebagai berikut:

- a. Guru membuka website [bpsdmpk.kemdikbud.go.id/ukguru](http://bpsdmpk.kemdikbud.go.id/ukguru) dan mencari identitas datanya menggunakan menu pencarian. Kemudian ikuti perintah yang ada dalam menu tersebut.
- b. Data guru akan muncul dalam layar komputer apabila guru mengisi data dengan benar. Bagi guru yang tidak menemukan datanya segera menghubungi operator dinas dan/atau operator LPMP setempat.
- c. Jika data benar, maka guru harus memberikan konfirmasi data dengan meng"klik" tombol "data benar".
- d. Jika data salah, maka guru meng"klik" tombol "perlu perbaikan".
- e. Data akan diperbaiki oleh guru yang bersangkutan pada hari ujian sebelum ujian dimulai.
- f. Data yang dapat diperbaiki adalah:
  - 1) Sekolah tempat tugas
  - 2) Status (PNS/Bukan PNS)
  - 3) Program studi pada pendidikan tinggi setingkat D-I/D-II/D-III/S-1
  - 4) Nama Perguruan Tinggi setingkat D-I/D-II/D-III/S-1

## **E. Waktu Pelaksanaan UKG**

Pelaksanaan UKG untuk guru bersertifikat pendidik secara bertahap dimulai pada bulan Juli 2012 sampai dengan bulan September 2012. Sedangkan untuk guru yang belum bersertifikat pendidik akan dimulai pada tahun 2013. Tahapan pelaksanaan UKG sebagai berikut.

a. Guru yang Bersertifikat Pendidik

No	Sistem Ujian	Jadwal Pelaksanaan
A.	Ujian Online	
	1. Untuk Guru dan Kepala Sekolah Dikelompokkan berdasarkan jenjang pendidikan. Dimulai dari jenjang SMP; selanjutnya SMA dan SMK; dan terakhir TK, SD, SLB. 2. Untuk Pengawas (bersamaan dengan uji kompetensi kepengawasan yang akan diatur dalam Pedoman tersendiri)	30 Juli s.d 12 Agustus 2012  Oktober 2012
B.	Ujian Manual ( <i>Paper Pencil Test</i> )	4 September 2012

UKG online akan dimulai secara serentak pada tgl 30 Juli 2012. Penetapan jadwal pelaksanaan UKG untuk guru untuk masing-masing jenjang secara berurutan mulai dari jenjang SMP, SMA, SMK, TK, SD, SLB ditentukan oleh LPMP. Durasi pelaksanaan UKG pada masing-masing kabupaten/kota akan berbeda-beda bergantung pada jumlah TUK dan jumlah peserta pada masing-masing wilayah. Semakin banyak TUK semakin cepat pelaksanaan UKG.

Bagi guru yang memiliki kekhususan yaitu Tuna Netra memerlukan pendamping dari Dinas Pendidikan Kabupaten/Kota sebagai pembaca soal. Lamanya waktu yang diperlukan 180 menit dan dijadwalkan khusus.

b. Guru yang Belum Bersertifikat Pendidik

No	Sistem Ujian	Jadwal Pelaksanaan
A.	Ujian Online	Tahun 2013
B.	Ujian Manual ( <i>Paper Pencil Test</i> )	Tahun 2013

## **F. Tempat UKG**

Uji kompetensi guru akan dilaksanakan di tempat uji kompetensi guru yang telah ditetapkan Dinas Pendidikan Kabupaten/Kota sesuai dengan persyaratan dan telah diverifikasi oleh LPMP.

### **1. Persyaratan Tempat UKG online:**

- a. Unit kerja pada Kementerian Pendidikan dan Kebudayaan dapat berupa lembaga pendidikan dan latihan (PPPPTK dan LPMP) atau Lembaga pendidikan (SMP/SMA/SMK)
- b. Memiliki sumber daya manusia yang memahami Lokal Area Network (LAN) dan terbiasa bekerja dengan internet yang dapat akan ditugasi sebagai tim teknis sistem UKG online
- c. Memiliki laboratorium komputer minimal 20 unit PC dan 1 server, yang terkoneksi dalam jaringan LAN (sebaiknya pakai kabel, bukan WiFi)
- d. Spesifikasi PC Client minimal:
  - 1) Processor Intel Pentium 3 - 600Mhz,
  - 2) Memory, 512mb,
  - 3) Hard disk Free 5Gb,
  - 4) CDROM (Wajib ada untuk booting sistem UKG Online),
  - 5) Monitor 14, Keyboard,
  - 6) Mouse Standard.
- e. Spesifikasi server minimal :
  - 1) Processor Intel Pentium 4 - 2,4Ghz,
  - 2) Memory : 1 Gb,
  - 3) Hard disk Free 10 Gb,
  - 4) CDROM,
  - 5) Monitor 14
  - 6) Terkoneksi dengan jaringan internet minimal 256 kbps.

## **2. Persyaratan tempat UKG Manual (*paper-pencil-tes*)**

Tempat UKG dengan menggunakan sistem manual (*paper-pencil-test*) direkomendasikan oleh Dinas Pendidikan Kota/Kabupaten dan disetujui oleh Badan PSDMPK-PMP.

### **Tatacara Pendaftaran tempat UKG**

1. LPMP mengkoordinasikan pendaftaran tempat UKG untuk masing-masing kabupaten/kota.
2. Dinas mengusulkan tempat UKG kepada LPMP sesuai dengan persyaratan yang telah ditetapkan.
3. LPMP melakukan klarifikasi tempat UKG dengan tujuan memastikan semua persyaratan terpenuhi untuk kelancaran pelaksanaan UKG.

Penempatan atau distribusi guru ke lokasi atau tempat UKG ditentukan berdasarkan domisili atau tempat tinggal guru yang bersangkutan. Distribusi guru tersebut dilakukan oleh LPMP bersama dengan Dinas Pendidikan Kabupaten/Kota. Setiap peserta UKG online hanya dapat mengikuti ujian pada tempat UKG yang telah ditentukan.

Distribusi guru segera dilakukan sebelum UKG agar guru dapat mengetahui lokasi TUK. Informasi tempat UKG untuk masing-masing peserta dapat dilihat melalui website, Dinas Pendidikan Kabupaten/Kota, atau LPMP setempat. Bagi peserta uji kompetensi yang namanya tidak terdaftar pada salah satu tempat UKG segera berkoordinasi dengan LPMP.

### BAB III

## SISTEM DAN MEKANISME PELAKSANAAN UJI KOMPETENSI GURU

Uji kompetensi guru dilaksanakan menggunakan dua sistem yaitu *paper-pencil-test* dan sistem ujian *online*. Sistem *paper-pencil-test* dilaksanakan pada daerah yang tidak terjangkau jaringan *internet* dan tidak memiliki laboratorium komputer yang terhubung dalam jaringan *intranet*. Sistem ujian *online* dilaksanakan pada daerah yang terjangkau jaringan *internet* dan memiliki laboratorium komputer yang terhubung dalam jaringan *intranet*. Kedua *Tempat Uji Kompetensi Guru (TEMPAT UKG)* tersebut ditetapkan oleh Badan PSDMPK-PMP. Secara teknis pelaksanaan UKG dikoordinasikan oleh Badan PSDMPK-PMP bekerja sama dengan PPPPTK, LPMP, Dinas Pendidikan Propinsi, Dinas Pendidikan Kabupaten/Kota dan sekolah yang direkomendasikan sebagai TEMPAT UKG.

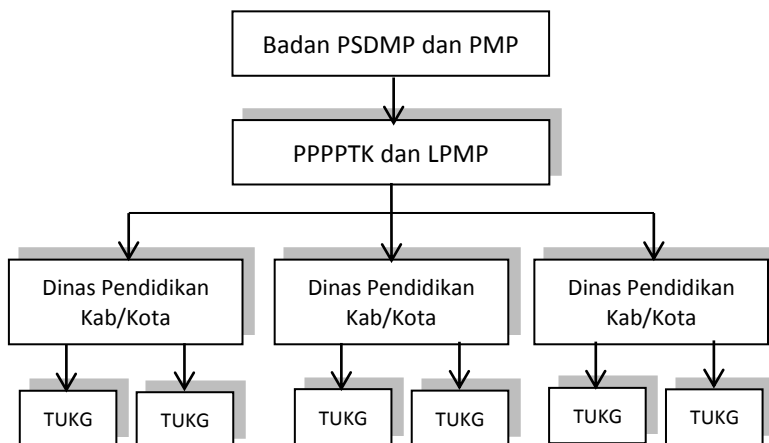

## A. Mekanisme Pelaksanaan UKG

### 1. Persiapan

Persiapan pelaksanaan uji kompetensi guru meliputi beberapa kegiatan sebagai berikut.

#### a. Konfirmasi dan Validasi Data Peserta

Data peserta UKG diinformasikan melalui website <http://bpsdmpk.kemdikbud.go.id/ukguru>. Validasi data peserta tanggungjawab LPMP bekerjasama dengan Dinas Pendidikan Kabupaten/Kota. Yang ditampilkan dalam website hanya guru yang bersertifikat pendidik.

#### b. Pendaftaran Tempat UKG

Dinas Pendidikan Kabupaten/Kota mengusulkan tempat UKG kepada LPMP sesuai dengan kriteria yang telah ditetapkan.

#### c. Identifikasi daerah yang tidak tersedia jaringan

Daerah yang tidak tersedia jaringan internet akan dilakukan UKG dengan sistem manual (*paper-pencil-test*).

#### d. Verifikasi Tempat UKG oleh LPMP

Verifikasi tempat UKG dilakukan untuk memastikan seluruh perangkat yang tersedia sesuai dengan ketentuan dan koneksi internet dan intranet dapat berjalan dengan lancar.

#### e. Distribusi Peserta ke tempat UKG

Distribusi peserta dilakukan oleh LPMP bekerjasama dengan Dinas Pendidikan Kabupaten/Kota dengan mempertimbangkan domisili peserta dan jenjang tempat tugas.

#### f. Pembekalan Admin UKG Tingkat LPMP

Admin UKG di masing-masing LPMP mendapatkan pembekalan tentang kebijakan UKG, sistem dan mekanisme pelaksanaan UKG, dan aplikasi perangkat pendukung UKG online.

g. Pembekalan Teknisi UKG Tingkat Kabupaten/Kota

Teknisi UKG yang mewakili tiap kabupaten/kota mendapat pembekalan penggunaan aplikasi ujian online dan mekanisme pelaksanaan. Tujuannya agar teknisi dapat memahami sistem kerja jaringan sehingga dapat mengatasi permasalahan yang timbul pada saat pelaksanaan UKG.

Peserta pembekalan adalah staf Dinas Pendidikan Kabupaten/Kota atau guru yang belum bersertifikat pendidik yang memenuhi persyaratan sebagai berikut:

- 1) menguasai *trouble shooting* jaringan komputer,
- 2) berpengalaman untuk menginstalasi jaringan komputer,
- 3) bertanggungjawab terhadap permasalahan yang terjadi pada saat pelaksanaan UKG, dan
- 4) memiliki komitmen untuk memastikan kesiapan teknis TUK sebelum pelaksanaan UKG.

h. Pembentukan Panitia UKG di tingkat LPMP

LPMP membentuk Panitia Pelaksanaan UKG yang terdiri dari Ketua, Wakil Ketua, dan Anggota. Tugas panitia antara lain mengkoordinasikan pelaksanaan UKG di masing-masing wilayahnya.

i. Pembentukan Panitia UKG di tingkat Kabupaten/Kota

Dinas Pendidikan Kabupaten/Kota membentuk Panitia Pelaksanaan UKG yang terdiri dari Ketua, Wakil Ketua, dan Anggota. Tugas panitia antara lain mempersiapkan TEMPAT UKG, menginformasikan kepada guru, dan memastikan pelaksanaan UKG dapat berjalan dengan lancar sesuai dengan jadwal yang telah ditetapkan.

j. Pemberitahuan Peserta

- 1) Pemberitahuan peserta UKG dan TEMPAT UKG dilakukan oleh Dinas Pendidikan Kabupaten/Kota.



- 2) Pemberitahuan peserta sekurang-kurangnya tujuh hari sebelum pelaksanaan UKG melalui:
  - a) surat resmi,
  - b) pengumuman (papan pengumuman dan/atau internet),
  - c) alat komunikasi lain.

## 2. Pelaksanaan

Pada hari pelaksanaan UKG beberapa aktifitas yang perlu dilakukan adalah sebagai berikut.

- a. Pengecekan perangkat keras pendukung pelaksanaan UKG oleh petugas LPMP bersama teknisi di setiap lokasi UKG satu hari sebelum pelaksanaan.
- b. Registrasi Peserta
  - 1) Registrasi peserta dilakukan pada hari pelaksanaan ujian 30 menit sebelum pelaksanaan UKG online.
  - 2) Persyaratan yang wajib dibawa dan ditunjukkan pada saat registrasi yaitu:
    - Format kartu peserta UKG (dapat dicetak melalui aplikasi publikasi peserta UKG)
    - fotokopi sertifikat pendidik yang dilegalisir kepala sekolah
    - KTP asli
  - 3) Mengisi format registrasi yang telah disediakan oleh Panitia Kabupaten/Kota.
  - 4) Melakukan login pada komputer.
  - 5) Mengisi perbaikan data individu (data individu wajib diisi seluruhnya).
- c. Pelaksanaan UKG
  - 1) UKG Online

UKG online dimulai secara bersamaan disemua TEMPAT UKG pada tanggal 30 Juli 2012. UKG dilaksanakan selama 120 menit atau 2 jam. Pelaksanaan UKG tiap harinya dibagi dalam 2-3 gelombang.

Pada setiap tempat UKG ada 2 (dua) orang petugas yang memfasilitasi pelaksanaan UKG yaitu 1 (satu) orang petugas dari LPMP dan 1 (satu) orang teknisi dari Dinas Pendidikan Kabupaten/Kota. Setiap tempat UKG akan dipantau oleh Dinas Pendidikan Kab/Kota dan Kepala Sekolah yang ketempatan sebagai tempat UKG.

Untuk menjamin kelancaran pelaksanaan UKG Online, setiap tempat UKG terdapat 1 orang pembantu koordinator tempat UKG untuk menyelenggarakan kegiatan administratif, dan 1 orang tim teknis untuk mempersiapkan laboratorium komputer, akses jaringan intranet dan internet.

## 2) UKG Manual

UKG manual dilaksanakan di sekolah yang ditetapkan oleh Dinas Pendidikan Kabupaten/Kota secara serentak pada waktu yang akan ditentukan kemudian.

### **Aturan Pelaksanaan UKG Online**

- 1) Setiap ruangan ujian online diisi minimal 20 orang peserta atau disesuaikan dengan jumlah komputer yang tersedia.
- 2) Ujian dilakukan serentak dan setiap hari maksimal ada 3 gelombang ujian dalam 1 ruangan yang sama, jumlah gelombang bergantung kepada jumlah peserta dan jumlah TUK.
- 3) Waktu yang disediakan setiap gelombang ujian adalah 150 menit dengan rincian 30 menit untuk registrasi dan latihan menggunakan sistem ujian online yang dipandu oleh tim teknis, dan 120 menit untuk ujian kompetensi yang sesungguhnya.
- 4) Diantara setiap gelombang diberikan waktu istirahat selama 30 menit.

- 5) Tim teknis mengarahkan dan membantu peserta dalam menggunakan sistem ujian online pada 30 menit pertama saat peserta dalam ruangan ujian.
- 6) Setiap peserta ujian tidak diperkenankan membawa buku atau referensi, kamera, handphone, alat penyimpan data (flash disk, external hardisk, dan lain-lain) ke dalam ruangan ujian.
- 7) Setiap peserta wajib mengikuti ujian sendiri dan tidak diperkenankan mewakili kepada orang lain. Jika ada peserta yang mewakili kepada orang lain dengan alasan apapun, maka haknya sebagai peserta uji kompetensi dinyatakan gugur.
- 8) Tim teknik mempersiapkan laboratorium komputer (*client-server*) sudah ON, maksimal 30 menit sebelum jadwal pelaksanaan ujian

d. Jadwal Pelaksanaan UKG di TUK

Pelaksanaan UKG dibagi dalam 2-3 gelombang pada setiap harinya dengan pembagian waktu sebagai berikut.

### Jadwal Pelaksanaan UKG

No	WIT	WITA	WIB	Kegiatan
<b>Minggu, 29 Juli 2012</b>				
1	14.00 (d disesuaikan dengan kedatangan Petugas LPMP)			<ul style="list-style-type: none"> <li>- Petugas LPMP melapor kepada Kepala Dinas Pendidikan Kab/Kota</li> <li>- Koordinasi pelaksanaan UKG antara Dinas Pendidikan Kab/Kota dengan koordinator lokasi dan teknisi TUK</li> <li>- Peninjauan lokasi oleh petugas LPMP</li> </ul>
<b>Senin, 30 Juli 2012 s.d. Kamis 12 September 2012</b>				
<b>Gelombang I</b>				
1.	09.00	08.00	07.00	Petugas LPMP, Koordinator lokasi dan teknisi TUK harus siap di lokasi dan melakukan pengecekan seluruh perangkat UKG
2.	09.30	08.30	07.30	Peserta masuk ke ruangan UKG
3.	09.35	08.35	07.35	Registrasi (pengecekan identitas) dan pengisian daftar hadir peserta
4.	09.40	08.40	07.40	Peserta menempati tempat duduk masing-masing dan pembacaan tata tertib
5.	09.45 - 10.00	08.45-09.00	07.45-08.00	<ul style="list-style-type: none"> <li>- Peserta melakukan validasi data melalui aplikasi yang telah disediakan</li> <li>- Latihan soal dan penggunaan aplikasi Online</li> </ul>
6.	10.00 - 12.00	09.00 - 11.00	08.00- 10.00	Pelaksanaan Uji Kompetensi

No	WIT	WITA	WIB	Kegiatan
<b>Gelombang II</b>				
1.	12.30	11.30	10.30	Peserta masuk ke ruangan UKG
2.	12.35	11.35	10.35	Registrasi (pengecekan identitas) dan pengisian daftar hadir peserta
3.	12.40	11.40	10.40	Peserta menempati tempat duduk masing-masing dan pembacaan tata tertib
4.	12.45 - 13.00	11.45-12.00	10.45-11.00	- Peserta melakukan validasi data melalui aplikasi yang telah disediakan - Latihan soal dan penggunaan aplikasi Online
5.	13.00 - 15.00	12.00 - 14.00	11.00- 13.00	Pelaksanaan Uji Kompetensi
<b>Gelombang III</b>				
1.	-	15.00	14.00	Peserta masuk ke ruangan UKG
2.	-	15.05	14.05	Registrasi (pengecekan identitas) dan pengisian daftar hadir peserta
3.	-	15.10	14.10	Peserta menempati tempat duduk masing-masing dan pembacaan tata tertib
4.	-	15.15-15.30	14.15-14.30	- Peserta melakukan validasi data melalui aplikasi yang telah disediakan - Latihan soal dan penggunaan aplikasi Online
5.	-	15.30 - 17.30	14.30 - 16.30	- Pelaksanaan Uji Kompetensi

#### e. Tata Cara Mengikuti Ujian

- 1) Peserta memasuki ruangan minimal 30 menit sebelum jadwal ujian dengan menunjukkan Kartu Peserta UKG online dan identitas lainnya.
- 2) Peserta mengisi daftar hadir dan mendengarkan pengarahannya dari tim teknis.
- 3) Login pada sistem ujian online sesuai dengan nomor peserta sertifikasi guru dan NUPTK.
- 4) Peserta melakukan pengisian dan perbaikan data individu sebagaimana data yang tertera pada layar monitor.
- 5) Latihan menggunakan sistem ujian online selama 15 menit
- 6) Mengikuti ujian yang sesungguhnya dengan mengakses soal uji kompetensi yang disediakan. Setiap peserta harus memastikan bahwa soal ujian mata pelajaran yang disiapkan harus sesuai dengan sertifikat pendidikannya.
- 7) Waktu ujian akan tampil di layar komputer dan mulai menghitung mundur saat soal ujian mulai diakses.
- 8) Menjawab soal ujian dengan cara memilih jawaban benar menggunakan mouse atau memilih jawaban benar dengan menekan keyboard (huruf A atau B atau C atau D).
- 9) Jika terjadi salah pilih jawaban, peserta dapat memperbaiki jawaban dengan cara yang sama pada butir 8 di atas. Mengganti jawaban beberapa kali dapat dilakukan dan tidak mengurangi nilai peserta, namun harus dipertimbangkan waktunya.
- 10) Soal akan muncul di layar komputer satu per satu.
- 11) Aplikasi UKGonline akan berhenti secara otomatis pada saat waktu ujian telah selesai.
- 12) Skor hasil UKG akan diberikan kepada peserta melalui surat.

## **B. Organisasi Pelaksana**

Unit Kerja yang terkait dengan UKG adalah Badan Pengembangan Sumber Daya Manusia Pendidikan dan Kebudayaan dan Penjaminan Mutu Pendidikan (Badan PSDMPK-PMP), Lembaga Penjaminan Mutu Pendidikan, dan Dinas Pendidikan Provinsi/Kabupaten/Kota. Masing-masing unit terkait memiliki peran dan tanggungjawab sebagai berikut.

### **1. Badan PSDMPK-PMP**

Badan PSDMPK-PMP bertanggungjawab terhadap pelaksanaan uji kompetensi guru tingkat nasional.

- a. Mengembangkan perangkat kerja pelaksanaan UKG online dan manual
- b. Mengembangkan sistem dan aplikasi UKG online.
- c. Mensosialisasikan rancangan mekanisme pelaksanaan UKG kepada LPMP dan Dinas Pendidikan Provinsi/Kabupaten/Kota.
- d. Menyiapkan pendanaan uji kompetensi guru.

### **2. LPMP**

LPMP sebagai penanggung jawab pelaksanaan uji kompetensi guru di tingkat provinsi.

- a. Mempersiapkan tempat UKG bersama dengan Dinas Pendidikan Kabupaten/Kota.
- b. Mengidentifikasi lokasi yang tidak dapat memiliki perangkat online.
- c. Melakukan validasi data peserta UKG baik guru bersertifikat pendidik maupun belum bersertifikat pendidik.
- d. Melakukan koordinasi dengan kabupaten/kota dan melakukan penjelasan tentang maksud dan tujuan UKG.
- e. Melakukan pembekalan penggunaan aplikasi UKG kepada teknisi pada masing-masing TUK.
- f. Melakukan pengawasan dalam pelaksanaan UKG.

### **3. Dinas Pendidikan Provinsi/Kabupaten/Kota**

Dinas Pendidikan Provinsi mengkoordinasikan pelaksanaan UKG dengan Dinas Pendidikan Kab/Kota. Sedangkan Dinas Pendidikan Kabupaten/Kota melakukan beberapa hal sebagai berikut.

- a. Menjelaskan maksud dan tujuan uji kompetensi guru kepada para guru di wilayah masing-masing.
- b. Menyusun daftar guru yang memenuhi persyaratan ikut uji kompetensi guru.
- c. Bersama LPMP menetapkan sekolah yang memenuhi syarat sebagai tempat UKG online.
- d. Bersama LPMP menetapkan lokasi UKG bagi setiap guru peserta uji kompetensi online.

### **C. Panitia Penyelenggara**

Panitia penyelenggara UKG terdiri atas panitia tingkat nasional (Badan PSDMPK-PMP), panitia tingkat provinsi (LPMP), panitia tingkat kabupaten/kota (Dinas Pendidikan), koordinator kabupaten/kota, koordinator lokasi dan tim teknis.

#### **1. Badan PSDMPK-PMP**

Kepala Badan PSDMPK-PMP membentuk kepanitian tingkat nasional yang terdiri atas:

- a. Kepala Badan PSDMPK-PMP sebagai Pengarah.
- b. Sekretaris Badan PSDMPK-PMP sebagai Penanggung Jawab Pelaksanaan UKG.
- c. Kepala Pusat Pengembangan Profesi Pendidik sebagai Penanggungjawab Instrumen UKG.
- d. Kepala Bagian Perencanaan sebagai Penanggungjawab Data Peserta UKG.

#### **2. LPMP**

Kepala LPMP membentuk kepanitian tingkat Provinsi yang terdiri atas:



- a. Kepala LPMP sebagai Penanggung Jawab UKG Tingkat Provinsi
- b. Kepala Seksi sebagai Ketua Panitia.
- c. Staf sebagai Sekretaris dan Anggota.

### **3. Dinas Pendidikan Kabupaten/Kota**

Kepala dinas pendidikan kabupaten/kota membentuk kepanitiaan terdiri atas:

- a. Kepala Dinas Pendidikan Kabupaten/Kota sebagai penanggung jawab UKG di Tingkat Kabupaten/Kota.
- b. Kepala Bidang yang ditunjuk sebagai ketua panitia.
- c. Staf dinas pendidikan sebagai sekretaris.
- d. Staf dinas pendidikan sebagai anggota.
- e. Kepala sekolah yang sekolahnya digunakan menjadi tempat tempat UKG sebagai koordinator lokasi.

### **4. Koordinator Kabupaten/Kota**

Koordinator kabupaten/kota adalah Petugas LPMP (Pejabat struktural/Widyaiswara/staf). Dalam hal terjadi keterbatasan staf LPMP yang akan ditugaskan, maka LPMP dapat meminta bantuan P4TK terdekat atau Dinas Pendidikan Provinsi/Kabupaten/Kota untuk menunjuk staf sebagai koordinator kabupaten/kota.

Koordinator Kabupaten/kota bertugas sebagai berikut:

- a. Mengkoordinasikan pelaksanaan UKG dengan kabupaten/kota dengan sekolah yang menjadi tempat UKG.
- b. Bertanggung jawab atas kelancaran pelaksanaan UKG, terutama aksesibilitas perangkat online.
- c. Memastikan peserta yang mengikuti ujian sesuai dengan data aslinya.

### **5. Koordinator Lokasi**

Koordinator lokasi tempat UKG adalah Kepala Sekolah yang menjadi tempat UKG. Koordinator lokasi ditetapkan oleh Kepala Dinas Pendidikan Kabupaten/kota selaku ketua panitia UKG di Kabupaten/kota.

Tugas Koordinator Lokasi:

- a. Menjelaskan dan mengarahkan pelaksanaan UKG kepada pengawas ruang dan teknisi tempat UKG.
- b. Menyediakan tempat atau ruang tunggu bagi peserta UKG yang akan mengikuti UKG pada gelombang berikutnya.
- c. Mengontrol, mengawasi, dan memfasilitasi pelaksanaan UKG serta berkeliling ke semua ruang UKG.

## 6. Teknisi UKG (Merangkap Pengawas Ruang)

Teknisi UKG adalah guru/teknisi/laboran pada laboratorium komputer yang memenuhi persyaratan dan ditetapkan oleh Kepala Dinas Pendidikan Kabupaten/kota atas rekomendasi Kepala Sekolah yang ditempatkan sebagai tempat UKG. Teknisi harus memenuhi persyaratan sebagai berikut:

- a. menguasai *trouble shooting* jaringan komputer,
- b. berpengalaman untuk menginstalasi jaringan komputer,
- c. dapat menyelesaikan permasalahan teknis online yang terjadi pada saat pelaksanaan UKG, dan
- d. memiliki komitmen untuk memastikan kesiapan teknis TUK sebelum pelaksanaan UKG.

Tugas Teknisi sebagai berikut.

- a. Menjelaskan dan mengarahkan kepada peserta cara mengikuti ujian kompetensi online
- b. Memastikan bahwa server ujian online dan *client* dapat digunakan.
- c. Menjaga kestabilan koneksi internet dan intranet.
- d. Mendownload soal ujian dari server pusat ujian online BPSDMPK-PMP.
- e. Mengupload hasil ujian dari tempat UKG ke server pusat ujian online BPSDMPK-PMP.

## **7. Pengawas Ruang**

Pengawas ruang adalah petugas LPMP yang ditugaskan untuk mengawasi semua tempat UKG. LPMP dapat meminta bantuan Dinas Pendidikan Kabupaten/Kota apabila Petugas LPMP tidak mencukupi.

- a. Unsur yang dapat ditunjuk dan ditetapkan sebagai pengawas ruang adalah sebagai berikut.
  - 1) Pengawas sekolah pada Dinas Pendidikan Kabupaten/Kota yang sudah memiliki sertifikat pendidik.
  - 2) Staf Dinas Pendidikan Kabupaten/Kota yang memiliki golongan/ruang minimal IIIc
- b. Setiap ruang diawasi oleh 1 (satu) orang pengawas ruang.
- c. Tugas pengawas ruang:
  - 1) Memastikan peserta yang mengikuti ujian sesuai dengan data tertera dalam Sertifikat Profesi
  - 2) Menjaga ketertiban pelaksanaan ujian, sehingga suasana ujian tenang dan peserta tidak saling menyontek.
  - 3) Mengumpulkan daftar hadir dan berita acara pelaksanaan UKG.

## **D. Pengendalian Soal dan Jawaban**

### **1. Pendistribusian Soal**

Soal akan didistribusikan melalui sistem ujian online dengan cara:

- a. Jika koneksi internet tempat UKG stabil maka server lokal tempat UKG akan mendownload soal dari server pusat ujian online BPSDMPK-PMP.
- b. Jika koneksi internet tempat UKG kurang stabil maka soal akan dikirimkan melalui email (email sudah ditentukan) kepada koordinator atau tim teknis tempat UKG. Selanjutnya soal tersebut dicopykan ke dalam server lokal ujian online.
- c. Jika tidak ada koneksi internet, tetapi jaringan LAN di tempat UKG berfungsi dengan baik, maka soal akan di copykan ke dalam

CD/DVD kepada koordinator atau tim teknis tempat UKG. Selanjutnya soal tersebut dicopykan ke dalam server lokal ujian online.

## **2. Pengamanan Soal**

Soal UKG dalam bentuk digital dan telah melalui proses enkripsi dan hanya dapat dibuka dan diakses oleh software sistem ujian online yang dikembangkan BPSDMPK-PMP.

## **3. Hasil Ujian**

Hasil ujian secara langsung dapat diketahui oleh peserta ujian pada saat submit ujian atau akan dikirimkan melalui surat. Hasil ujian secara regional atau nasional dapat diketahui setelah tempat UKG mengupload hasil ujiannya kepada server pusat ujian online BPSDMPK-PMP.

- a. Jika koneksi internet tempat UKG stabil maka server lokal tempat UKG dapat mengupload hasil ujian langsung kepada server pusat ujian online BPSDMPK-PMP.
- b. Jika koneksi internet tempat UKG kurang stabil maka hasil ujian dikirimkan melalui email (email sudah ditentukan) oleh koordinator atau Teknisikepada koordinator sistem ujian online BPSDMPK-PMP (email sdh ditentukan). Selanjutnya hasil ujian tersebut dicopykan ke dalam server pusat ujian online BPSDMPK-PMP.
- c. Jika tidak ada koneksi internet, tetapi jaringan LAN di tempat UKG berfungsi dengan baik, maka hasil ujian di copykan ke dalam CD/DVD oleh koordinator atau Teknisitempat UKGkemudian diserahkan kepada penanggungjawab ujian di tempat UKG tersebut. Selanjutnya hasil ujian tersebut dicopykan ke dalam server pusat ujian online BPSDMPK-PMP.



## **BAB IV**

### **PENUTUP**

Uji kompetensi guru tahun 2012 yang dilaksanakan secara nasional ini merupakan pelaksanaan uji kompetensi guru yang kedua kalinya selama 10 tahun terakhir. Tahun 2004 Kementerian Pendidikan dan Kebudayaan pernah melakukan uji kompetensi guru secara nasional yang dikoordinasikan oleh Direktorat Jenderal Pendidikan Dasar dan Menengah. Hasilnya diinformasikan kepada Dinas Pendidikan Kabupaten/Kota digunakan sebagai dasar dalam penentuan program pembinaan guru.

Hasil UKG tahun 2012 ini akan diintegrasikan dengan program penilaian kinerja guru dan pengembangan keprofesian berkelanjutan sebagaimana diamanatkan dalam Permenpan dan RB Nomor 16 Tahun 2009 sebagai persyaratan kenaikan pangkat dan jabatan fungsional guru. Pengembangan keprofesian berkelanjutan dikoordinasikan oleh P4TK berdasarkan identifikasi kelemahan guru yang diketahui dari hasil UKG.

Uji kompetensi guru ini akan menjadi agenda rutin bagi guru untuk mengetahui level kompetensi guru sebagai bahan pertimbangan kegiatan peningkatan profesi guru. Dengan demikian, guru nantinya diharapkan tidak resisten terhadap UKG dan akan menjadi terbiasa selalu ingin mengetahui level kompetensi melalui UKG dan senantiasa menginginkan kompetensinya untuk diukur secara berkala.

Hasil UKG ini selain digunakan sebagai dasar dalam pengembangan keprofesian berkelanjutan dan penilaian kinerja guru, digunakan juga sebagai informasi awal untuk menganalisis lembaga pendidikan guru. Untuk itu, sistem dan mekanisme pelaksanaan UKG akan disempurnakan dan dikembangkan secara terus menerus guna memberikan kontribusi dalam pengembangan kualitas sumber daya manusia melalui pembangunan pendidikan.



## **LAMPIRAN-LAMPIRAN**

- 1. Jumlah Peserta Uji Kompetensi Guru**
- 2. Daftar Konversi Bidang Studi Sertifikasi Sebelum dan Setelah 2009**
- 3. Format Daftar Hadir**
- 4. Berita Acara Pelaksanaan UKG (BA-UKG)**
- 5. Format Kartu Peserta UKG**





**Lampiran 1**  
**Jumlah Peserta Uji Kompetensi Guru**

No.	Propinsi	Jumlah Guru			Guru Bersertifikat			Guru Belum Sertifikat		
		PNS	GTJ	Jumlah	PNS	GTJ	Jumlah	PNS	GTJ	TOTAL
1	DKI Jakarta	39.294	28.313	67.607	31.073	10.984	42.057	8.221	17.329	25.550
2	Jawa Barat	208.346	45.354	253.700	123.539	15.887	139.426	84.807	29.467	114.274
3	Jawa Tengah	212.009	36.826	248.835	127.948	13.277	141.225	84.061	23.549	107.610
4	DI Yogyakarta	32.533	5.323	37.856	22.748	3.068	25.816	9.785	2.255	12.040
5	Jawa Timur	230.582	72.270	302.852	148.855	21.210	170.065	81.727	51.060	132.787
6	Aceh	54.148	1.833	55.981	20.917	227	21.144	33.231	1.606	34.837
7	Sumatera Utara	107.427	30.350	137.777	46.244	8.462	54.706	61.183	21.888	83.071
8	Sumatera Barat	57.171	4.381	61.552	31.448	1.214	32.662	25.723	3.167	28.890
9	Riau	38.379	8.086	46.465	17.004	1.583	18.587	21.375	6.503	27.878
10	Jambi	29.287	2.680	31.967	14.479	738	15.217	14.808	1.942	16.750
11	Sumatera Selatan	57.022	4.533	61.555	25.924	1.253	27.177	31.098	3.280	34.378
12	Lampung	57.923	10.001	67.924	31.644	3.833	35.477	26.279	6.168	32.447
13	Kalimantan Barat	39.535	3.251	42.786	14.324	725	15.049	25.211	2.526	27.737
14	Kalimantan Tengah	30.207	2.812	33.019	9.993	213	10.206	20.214	2.599	22.813
15	Kalimantan Selatan	36.391	3.959	40.350	18.677	711	19.388	17.714	3.248	20.962
16	Kalimantan Timur	32.622	7.405	40.027	13.531	1.166	14.697	19.091	6.239	25.330
17	Sulawesi Utara	27.023	3.116	30.139	15.042	625	15.667	11.981	2.491	14.472
18	Sulawesi Tengah	29.431	965	30.396	13.138	203	13.341	16.293	762	17.055
19	Sulawesi Selatan	77.267	6.251	83.518	43.731	2.908	46.639	33.536	3.343	36.879
20	Sulawesi Tenggara	27.266	1.247	28.513	13.897	386	14.283	13.369	861	14.230
21	Maluku	23.719	1.025	24.744	7.395	63	7.458	16.324	962	17.286
22	Bali	36.162	5.253	41.415	18.741	1.203	19.944	17.421	4.050	21.471
23	N T B	34.694	1.652	36.346	17.648	860	18.508	17.046	792	17.838

No.	Propinsi	Jumlah Guru			Guru Bersertikat			Guru Belum Sertifikat		
		PNS	GTY	Jumlah	PNS	GTY	Jumlah	PNS	GTY	TOTAL
24	NTT	43.609	3.773	47.382	16.622	999	17.621	26.987	2.774	29.761
25	Papua	17.665	857	18.522	4.884	44	4.928	12.781	813	13.594
26	Bengkulu	20.451	718	21.169	8.804	232	9.036	11.647	486	12.133
27	Maluku Utara	12.197	363	12.560	3.452	31	3.483	8.745	332	9.077
28	Banten	45.109	15.943	61.052	25.856	4.679	30.535	19.253	11.264	30.517
29	Bangka Belitung	10.185	730	10.915	3.927	219	4.146	6.258	511	6.769
30	Gorontalo	11.577	450	12.027	5.996	260	6.256	5.581	190	5.771
31	Kepulauan Riau	9.750	4.024	13.774	3.807	285	4.092	5.943	3.739	9.682
32	Papua Barat	7.529	219	7.748	2.294	12	2.306	5.235	207	5.442
33	Sulawesi Barat	10.433	392	10.825	4.805	264	5.069	5.628	128	5.756
	<b>JUMLAH</b>	<b>1.706.943</b>	<b>314.355</b>	<b>2.021.298</b>	<b>908.387</b>	<b>97.824</b>	<b>1.006.211</b>	<b>798.556</b>	<b>216.531</b>	<b>1.015.087</b>

## Lampiran 2

### Daftar Konversi Bidang Studi Sertifikasi Sebelum dan Setelah 2009

KELULUSAN TAHUN 2007-2008				KELULUSAN TAHUN 2009-2011		
NO.	JENJANG/ MATA PELAJARAN	KODE		JENJANG/ MATA PELAJARAN	KODE	
<b>I</b>	<b>PAUD</b>					
	1	Kelompok bermain	024	2	Guru Kelas TK	020
<b>II</b>	<b>TK/RA</b>					
	1	Umum	020	1	Guru Kelas TK	020
	2	Kelompok bermain	024	2	Guru Kelas TK	020
<b>III</b>	<b>SD/MI</b>					
	1	Umum (kelas awal dan akhir)	027	1	Guru Kelas SD	027
	2	Matematika	047	2	Guru Kelas SD	027
	3	PKn	050			
	4	Bhs Indonesia	054			
	5	Ilmu Pengetahuan Alam (Fisika)	057			
	6	Ilmu Pengetahuan Sosial	060			
	7	Guru bid Studi di SD yg belum tercantum	061			
<b>IV</b>	<b>SMP/MTs</b>					
	1	PKN	084	1	PKN	154
	2	Bahasa Indonesia (sastra)	087	2	Bahasa Indonesia (sastra)	156
	3	Bahasa Inggris	090	3	Bahasa Inggris	157
	4	Matematika	094	4	Matematika	180
	5	Biologi	124	5	Pengetahuan Alam (IPA terpadu, Fisika)	097
	6	Pengetahuan Alam (IPA terpadu, Fisika)	097			
	7	Geografi	114	6	Pengetahuan Sosial (Sosiologi, IPS terpadu)	100
	8	Sejarah	117			
	9	Ekonomi (umum, koperasi, akuntansi)	120			

KELULUSAN TAHUN 2007-2008			KELULUSAN TAHUN 2009-2011		
NO.	JENJANG/ MATA PELAJARAN	KODE	JENJANG/ MATA PELAJARAN	KODE	
10	Pengetahuan Sosial (Sosiologi, IPS terpadu)	100			
11	Kesenian, budaya dan keterampilan	104	Pilihan :		
			7	Seni Budaya	217
			8	Keterampilan	227
12	Pendidikan Jasmani (olah raga & kesehatan)	107	9	Pendidikan Jasmani dan Kesehatan	220
13	TI & K (Teknologi Informasi dan Komunikasi)	110	10	TI & K (Teknologi Informasi dan Komunikasi)	224
14	Bimbingan dan Konseling (Konselor)	-	11	Bimbingan dan Konseling (Konselor)	810
15	Guru bid Studi di SMP yg belum tercantum	125	Pilihan disesuaikan dengan bidang studi/mata pelajaran yang tercantum dalam sertifikat ATAU pilihan berikut ini:		
			12	Seni Budaya	217
			13	Keterampilan	227
			14	Bahasa Daerah	062
<b>V</b>	<b>SMA/MA</b>				
1	PKN	154	1	PKN	154
2	Bahasa Indonesia (dan Sastra)	156	2	Bahasa Indonesia (dan Sastra)	156
3	Bahasa Inggris	157	3	Bahasa Inggris	157
4	Bahasa Jerman	160	4	Bahasa Jerman	160
5	Bahasa Perancis	164	5	Bahasa Perancis	164
6	Bahasa Arab	167	6	Bahasa Arab	167
7	Bahasa Jepang	170	7	Bahasa Jepang	170
8	Bahasa Mandarin	174	8	Bahasa Mandarin	174
9	Bahasa Asing Lain	177	9	Pilihan disesuaikan dengan bidang studi/mata pelajaran yang tercantum dalam sertifikat	
10	Matematika	180	10	Matematika	180
11	Fisika	184	11	Fisika	184

KELULUSAN TAHUN 2007-2008				KELULUSAN TAHUN 2009-2011			
NO.	JENJANG/ MATA PELAJARAN		KODE	JENJANG/ MATA PELAJARAN		KODE	
	12	Kimia	187	12	Kimia	187	
	13	Biologi	190	13	Biologi	190	
	14	Sejarah	204	14	Sejarah	204	
	15	Geografi	207	15	Geografi	207	
	16	Ekonomi (umum, koperasi, akuntansi)	210	16	Ekonomi	210	
	17	Pengetahuan Sosial (Sosiologi, IPS terpadu)	214	17	Pengetahuan Sosial (Sosiologi, IPS terpadu)	214	
	18	Kesenian (dan budaya)	217	18	Kesenian (dan budaya)	217	
	19	Pendidikan Jasmani (OR dan kesehatan)	220	19	Pendidikan Jasmani (OR dan kesehatan)	220	
	20	TI & K (Teknologi Informasi dan Komunikasi)	224	20	TI & K (Teknologi Informasi dan Komunikasi)	224	
	21	Keterampilan	227	21	Keterampilan	227	
	22	Bidang studi lain di SMA/MA yang belum tercantum	230		Pilihan disesuaikan dengan bidang studi/mata pelajaran yang tercantum dalam sertifikat ATAU pilihan berikut ini:		
22				Antropologi	215		
23				Bimbingan dan Konseling (Konselor)	810		
<b>VI</b>	<b>SMK/MAK</b>						
	1	PKN	310	1	PKN	154	
	2	Bahasa Inggris	311	2	Bahasa Inggris	157	
	3	Bahasa Jerman	312	3	Bahasa Jerman	160	
	4	Bahasa Perancis	313	4	Bahasa Perancis	164	
	5	Bahasa Arab	314	5	Bahasa Arab	167	
	6	Bahasa Jepang	315	6	Bahasa Jepang	170	
	7	Bahasa Mandarin	316	7	Bahasa Mandarin	174	
	8	Bahasa Asing Lain	317	8	Pilihan disesuaikan dengan bidang studi/mata pelajaran yang tercantum dalam sertifikat		
	9	Matematika	318	9	Matematika	180	

KELULUSAN TAHUN 2007-2008			KELULUSAN TAHUN 2009-2011			
NO.	JENJANG/ MATA PELAJARAN	KODE	JENJANG/ MATA PELAJARAN	KODE		
	10	Fisika	319	10	Fisika	184
	11	Kimia	320	11	Kimia	187
	12	Biologi	321	12	Biologi	190
	13	Bidang studi umum lainnya di SMK yg belum tercantum	322		Pilihan disesuaikan dengan bidang studi/mata pelajaran yang tercantum dalam sertifikat ATAU pilihan berikut ini:	
				13	Seni Budaya	217
				14	Pendidikan Jasmani dan Kesehatan	220
				15	Bahasa Indonesia	156
				16	Keterampilan Komputer dan Pengelolaan Informasi (KKPI)	330
				17	Kewirausahaan	331
				18	Bimbingan dan Konseling (Konselor)	810
	14	Teknik Bangunan Umum (Sipil)	400		Pilihan :	
				19	Teknik Konstruksi Baja	401
				20	Teknik Konstruksi Kayu	402
				21	Teknik Konstruksi Batu dan Beton	403
	15	Teknik Konstruksi Baja	401	22	Teknik Konstruksi Baja	401
	16	Teknik Konstruksi Kayu	402	23	Teknik Konstruksi Kayu	402
	17	Teknik Batu dan Beton	403	24	Teknik Konstruksi Batu dan Beton	403
	18	Teknik Pekerjaan Finishing	404		Pilihan :	
				25	Teknik Konstruksi Baja	401
				26	Teknik Konstruksi Kayu	402
				27	Teknik Konstruksi Batu dan Beton	403
	19	Teknik Konstruksi Bangunan Sederhana	405		Pilihan :	
				28	Teknik Konstruksi Baja	401
				29	Teknik Konstruksi Kayu	402
				30	Teknik Konstruksi Batu dan	403

KELULUSAN TAHUN 2007-2008			KELULUSAN TAHUN 2009-2011		
NO.	JENJANG/ MATA PELAJARAN	KODE	JENJANG/ MATA PELAJARAN	KODE	
				Beton	
20	Teknik Gambar Bangunan	406	31	Teknik Gambar Bangunan	406
21	Teknik Plumbing & Sanitasi	407	32	Teknik Plumbing dan Sanitasi	407
22	Teknik Bangunan (Sipil) Lainnya	408		Pilihan :	
			33	Teknik Konstruksi Baja	401
			34	Teknik Konstruksi Kayu	402
			35	Teknik Konstruksi Batu dan Beton	403
23	Perabot Umum		36	Teknik Furnitur	616
24	Perabot Kayu				
25	Perabot Logam				
26	Perabot Lainnya				
27	Teknik Listrik (Elektro) Umum	413		Pilihan :	
			37	Teknik Pembangkit Tenaga Listrik	415
			38	Teknik Distribusi Tenaga Listrik	417
			39	Teknik Transmisi Tenaga Listrik	414
			40	Teknik Instalasi Tenaga Listrik	617
			41	Teknik Otomasi Industri	618
28	Teknik Transmisi Tenaga Listrik	414	42	Teknik Transmisi Tenaga Listrik	414
29	Teknik Pembangkit Tenaga Listrik	415	43	Teknik Pembangkit Tenaga Listrik	415
30	Teknik Pemanfaatan Tenaga Listrik	416	44	Teknik Instalasi Tenaga Listrik	617
31	Teknik Distribusi Tenaga Listrik	417	45	Teknik Distribusi Tenaga Listrik	417
32	Teknik Listrik Industri	418	46	Teknik Otomasi Industri	618
33	Teknik Listrik/Elektro Lainnya	419		Pilihan :	
			47	Teknik Pembangkit Tenaga Listrik	415
			48	Teknik Distribusi Tenaga Listrik	417
			49	Teknik Transmisi Tenaga Listrik	414



KELULUSAN TAHUN 2007-2008			KELULUSAN TAHUN 2009-2011					
NO.	JENJANG/ MATA PELAJARAN	KODE	JENJANG/ MATA PELAJARAN	KODE				
34	Teknik Mesin Umum	420	50	Teknik Instalasi Tenaga Listrik	617			
			51	Teknik Otomasi Industri	618			
				Pilihan :				
			52	Teknik Pengelasan	421			
			53	Teknik Fabrikasi Logam	422			
			54	Teknik Pengecoran Logam	423			
			55	Teknik Pemesinan	424			
			56	Teknik Pemeliharaan Mekanik Mesin	425			
			57	Teknik Gambar Mesin	426			
			35	Teknik Las	421	58	Teknik Pengelasan	421
			36	Teknik Pembentukan	422	59	Teknik Fabrikasi Logam	422
			37	Teknik Pengecoran	423	60	Teknik Pengecoran Logam	423
			38	Teknik Pemesinan	424	61	Teknik Pemesinan	424
			39	Teknik Pemeliharaan Mekanik Industri	425	62	Teknik Pemeliharaan Mekanik Industri	425
			40	Teknik Gambar Mesin	426	63	Teknik Gambar Mesin	426
			41	Teknik Mekanik Otomotif	427	64	Teknik Kendaraan Ringan	586
			42	Teknik Alat Berat	428	65	Teknik Alat Berat	428
			43	Teknik Body Otomotif	429	66	Teknik Perbaikan Bodi Otomotif	429
			44	Teknik Elektro Otomotif	430	67	Teknik Ototronik	430
45	Teknik Mesin Lainnya	431		Pilihan :				
			68	Teknik Pengelasan	421			
			69	Teknik Fabrikasi Logam	422			
			70	Teknik Pengecoran Logam	423			
			71	Teknik Pemesinan	424			
			72	Teknik Pemeliharaan Mekanik Mesin	425			
			73	Teknik Gambar Mesin	426			
74	Teknik Kendaraan Ringan	586						

KELULUSAN TAHUN 2007-2008			KELULUSAN TAHUN 2009-2011		
NO.	JENJANG/ MATA PELAJARAN	KODE	JENJANG/ MATA PELAJARAN	KODE	
			75	Teknik Alat Berat	428
			76	Teknik Perbaikan Bodi Otomotif	429
			77	Teknik Ototronik	430
				Pilihan :	
46	Tataboga Umum	432	78	Jasa Boga	608
			79	Patiseri	434
47	Restoran	433	80	Jasa Boga	608
48	Patiseri	434	81	Patiseri	434
				Pilihan :	
49	Tataboga Lainnya	435	82	Jasa Boga	608
			83	Patiseri	434
				Pilihan :	
50	Tata Kecantikan Umum	436	84	Kecantikan Kulit	437
			85	Kecantikan Rambut	438
51	Tata Kecantikan Kulit	437	86	Kecantikan Kulit	437
52	Tata Kecantikan Rambut	438	87	Kecantikan Rambut	438
				Pilihan :	
53	Spa	439	88	Kecantikan Kulit	437
			89	Kecantikan Rambut	438
				Pilihan :	
54	Tata Kecantikan Lainnya	440	90	Kecantikan Kulit	437
			91	Kecantikan Rambut	438
55	Tata Busana Umum	441			
56	Design Busana	442	92	Busana Butik	609
57	Tata Busana Lainnya	443			
				Pilihan :	
58	Budidaya Ternak Umum	444	93	Agribisnis Ternak Ruminansia	445
			94	Agribisnis Ternak Unggas	446
			95	Agribisnis Aneka Ternak	610

KELULUSAN TAHUN 2007-2008			KELULUSAN TAHUN 2009-2011		
NO.	JENJANG/ MATA PELAJARAN	KODE	JENJANG/ MATA PELAJARAN	KODE	
59	Budidaya Ternak Ruminansia	445	96	Agribisnis Ternak Ruminansia	445
60	Budidaya Ternak Unggas	446	97	Agribisnis Ternak Unggas	446
61	Budidaya Ternak Harapan	447	98	Agribisnis Aneka Ternak	610
62	Budidaya Ternak Lainnya	448	Pilihan :		
			99	Agribisnis Ternak Ruminansia	445
			100	Agribisnis Ternak Unggas	446
			101	Agribisnis Aneka Ternak	610
63	Budidaya Ikan	449	102	Agribisnis Perikanan	449
64	Budidaya Ikan Air Tawar	450			
65	Budidaya Ikan Air Laut	451			
66	Budidaya Ikan Air Payau	452			
67	Budidaya Perikanan Lainnya	454			
68	Budidaya Rumput Laut	453			
69	Teknologi Hasil Pertanian	455	104	Teknologi Pengolahan Hasil Pertanian	456
70	Pengolahan Hasil Pertanian Pangan	456			
71	Pengolahan Hasil Pertanian Non Pangan	457			
72	Pengawasan Mutu	458	105	Pengawasan Mutu	458
73	Kria Khusus Lainnya	465	Pilihan :		
			106	Desain dan Produksi Kria Tekstil	460
			107	Desain dan Produksi Kria Kulit	461
			108	Desain dan Produksi Kria Keramik	462
			109	Desain dan Produksi Kria Logam	463
			110	Desain dan Produksi Kria Kayu	464
74	Kria Tekstil	460	111	Desain dan Produksi Kria Tekstil	460
75	Kria Kulit	461	112	Desain dan Produksi Kria Kulit	461
76	Kria Keramik	462	113	Desain dan Produksi Kria	462

KELULUSAN TAHUN 2007-2008			KELULUSAN TAHUN 2009-2011		
NO.	JENJANG/ MATA PELAJARAN	KODE	JENJANG/ MATA PELAJARAN	KODE	
				Keramik	
77	Kria Logam	463	114	Desain dan Produksi Kria Logam	463
78	Kria Kayu	464	115	Desain dan Produksi Kria Kayu	464
79	Kria Khusus Lainnya	465		Pilihan :	
			116	Desain dan Produksi Kria Tekstil	460
			117	Desain dan Produksi Kria Kulit	461
			118	Desain dan Produksi Kria Keramik	462
			119	Desain dan Produksi Kria Logam	463
			120	Desain dan Produksi Kria Kayu	464
80	Teknologi Pesawat Terbang Umum	466		Pilihan :	
			121	Pemesinan Pesawat Udara	467
			122	Konstruksi Rangka Pesawat Udara	468
			123	Konstruksi Badan Pesawat Udara	469
			124	Air Frame dan Power Plant	470
			125	AEI M&R	471
			126	Kelistrikan Pesawat Udara	472
127	Elektronika Pesawat Udara	473			
81	Permesinan	467	128	Pemesinan Pesawat Udara	467
82	Konstruksi Rangka Pesawat Udara	468	129	Konstruksi Rangka Pesawat Udara	468
83	Konstruksi Badan Pesawat Udara	469	130	Konstruksi Badan Pesawat Udara	469
84	<i>Air Frame &amp; Power Plant</i>	470	131	Air Frame dan Power Plant	470
85	AEI Maintenance & Repair	471	132	AEI M&R	471
86	Kelistrikan Pesawat Udara	472	133	Kelistrikan Pesawat Udara	472
87	Elektronika Pesawat Udara	473	134	Elektronika Pesawat Udara	473
88	Teknologi Pesawat Terbang Lainnya	474		Pilihan :	
			135	Pemesinan Pesawat Udara	467

KELULUSAN TAHUN 2007-2008			KELULUSAN TAHUN 2009-2011			
NO.	JENJANG/ MATA PELAJARAN	KODE	JENJANG/ MATA PELAJARAN	KODE		
			136	Konstruksi Rangka Pesawat Udara	468	
			137	Konstruksi Badan Pesawat Udara	469	
			138	Air Frame dan Power Plant	470	
			139	AEI M&R	471	
			140	Kelistrikan Pesawat Udara	472	
			141	Elektronika Pesawat Udara	473	
	89	Teknik Perkapalan Umum	475		Pilihan :	
				142	Teknik Konstruksi Kapal Baja	476
				143	Teknik Pengelasan Kapal	477
				144	Teknik Instalasi Pemesinan Kapal	478
				145	Kelistrikan Kapal	479
				146	Teknik Gambar Rancang Bangun Kapal	480
90	Pembangunan dan Perbaikan Kapal Baja	476	147	Teknik Konstruksi Kapal Baja	476	
91	Las Kapal	477	148	Teknik Pengelasan Kapal	477	
92	Instalasi Permesinan Kapal	478	149	Teknik Instalasi Pemesinan Kapal	478	
93	Listrik Kapal	479	150	Kelistrikan Kapal	479	
94	Gambar Rancang Bangun	480	151	Teknik Gambar Rancang Bangun Kapal	480	
95	Bangunan Kapal Kayu dan <i>Fiberglass</i>	481		Pilihan :		
			152	Teknik Konstruksi Kapal Kayu	481	
			153	Teknik Konstruksi Kapal Fiberglass	588	
96	Teknik Perkapalan Khusus Lainnya	482		Pilihan :		
			154	Teknik Konstruksi Kapal Baja	476	
			155	Teknik Pengelasan Kapal	477	
			156	Teknik Instalasi Pemesinan Kapal	478	
			157	Kelistrikan Kapal	479	



KELULUSAN TAHUN 2007-2008			KELULUSAN TAHUN 2009-2011		
NO.	JENJANG/ MATA PELAJARAN	KODE	JENJANG/ MATA PELAJARAN	KODE	
110	Geologi Khusus Lainnya	497			
111	Perminyakan	496		Pilihan :	
			179	Teknik Produksi Perminyakan	595
			180	Teknik Pemboran Minyak	596
112	Instrumentasi Industri Umum	498	181	Teknik Pengolahan Minyak, Gas, dan Petro Kimia	597
				Pilihan :	
			182	Teknik Instrumentasi Gelas	502
			183	Teknik Instrumentasi Logam	501
113	Kontrol Proses	499	184	Kontrol Proses	499
114	Kontrol Mekanik	500	185	Kontrol Mekanik	500
115	Instrumentasi Logam	501	186	Teknik Instrumentasi Gelas	502
116	Instrumentasi Gelas	502	187	Teknik Instrumentasi Logam	501
117	Instrumentasi Khusus Lainnya	503		Pilihan :	
			188	Teknik Instrumentasi Gelas	502
			189	Teknik Instrumentasi Logam	501
118	Kimia Umum	504		Pilihan :	
			190	Kimia Industri	505
			191	Kimia Analisis	506
119	Kimia Industri	505	192	Kimia Industri	505
120	Analisis Kimia	506	193	Kimia Analisis	506
121	Kimia Khusus Lainnya	507		Pilihan :	
			194	Kimia Industri	505
			195	Kimia Analisis	506
122	Pelayaran Umum	508		Pilihan :	
			196	Nautika Kapal Niaga	509
			197	Teknika Kapal Niaga	510
			198	Nautika Kapal Penangkap Ikan	511

KELULUSAN TAHUN 2007-2008			KELULUSAN TAHUN 2009-2011		
NO.	JENJANG/ MATA PELAJARAN	KODE	JENJANG/ MATA PELAJARAN	KODE	
			199	Teknika Kapal Penangkap Ikan	512
123	Nautika Kapal Niaga	509	200	Nautika Kapal Niaga	509
124	Teknika Kapal Niaga	510	201	Teknika Kapal Niaga	510
125	Nautika Kapal Penangkap Ikan	511	202	Nautika Kapal Penangkap Ikan	511
126	Teknika Kapal Penangkap Ikan	512	203	Teknika Kapal Penangkap Ikan	512
127	Teknika Kapal/Pelayaran Khusus Lainnya	513		Pilihan :	
			204	Nautika Kapal Niaga	509
			205	Teknika Kapal Niaga	510
			206	Nautika Kapal Penangkap Ikan	511
			207	Teknika Kapal Penangkap Ikan	512
128	Telekomunikasi Umum	514		Pilihan :	
			208	Teknik Transmisi Telekomunikasi	599
			209	Teknik Suitsing	517
			210	Teknik Jaringan Akses	600
129	Teknik Transmisi Radio	515	211	Teknik Transmisi Telekomunikasi	599
130	Teknik Transmisi Kabel	516			
131	Teknik Suitsing	517	212	Teknik Suitsing	517
132	Teknik Akses Radio	518			
133	Teknik Akses Kabel	519	213	Teknik Jaringan Akses	600
134	Teknik Telekomunikasi Khusus Lainnya	520		Pilihan :	
			214	Teknik Transmisi Telekomunikasi	599
			215	Teknik Suitsing	517
			216	Teknik Jaringan Akses	600
135	Teknik Survei dan Pemetaan	521	217	Teknik Survey dan Pemetaan	521
136	Teknik Survei dan Pemetaan	522			
137	Teknologi Informasi Dan Komunikasi (Umum)	523		Pilihan :	
			218	Rekayasa Perangkat Lunak	524



KELULUSAN TAHUN 2007-2008			KELULUSAN TAHUN 2009-2011			
NO.	JENJANG/ MATA PELAJARAN	KODE	JENJANG/ MATA PELAJARAN	KODE		
			219	Teknik Komputer dan Jaringan	525	
			220	Multi Media	526	
	138	Rekayasa Perangkat Lunak	524	221	Rekayasa Perangkat Lunak	524
	139	Teknik Komputer dan Jaringan	525	222	Teknik Komputer dan Jaringan	525
	140	Multi Media	526	223	Multi Media	526
	141	TIK Khusus Lainnya	527		Pilihan :	
				224	Rekayasa Perangkat Lunak	524
				225	Teknik Komputer dan Jaringan	525
				226	Multi Media	526
	142	Teknik Radio, Televisi dan Film Umum	528		Pilihan :	
				227	Teknik Produksi dan Penyiaran Program Radio	529
				228	Teknik Produksi dan Penyiaran Program Pertelevisian	530
	143	Teknik Siaran Radio	529	229	Teknik Produksi dan Penyiaran Program Radio	529
	144	Produksi Program Pertelevisian	530	230	Teknik Produksi dan Penyiaran Program Pertelevisian	530
	145	Tek Radio, TV Dan Film Lainnya	531		Pilihan :	
				231	Teknik Produksi dan Penyiaran Program Radio	529
				232	Teknik Produksi dan Penyiaran Program Pertelevisian	530
	146	Teknik Elektronika Umum	532		Pilihan :	
				233	Teknik Audio-Video	533
234				Teknik Elektronika Industri	534	
147	Teknik Audio - Video	533	235	Teknik Audio-Video	533	
148	Teknik Elektronika Industri	534	236	Teknik Elektronika Industri	534	
149	Teknik Elektronika Khusus Lainnya	535		Pilihan :		
			237	Teknik Audio-Video	533	

KELULUSAN TAHUN 2007-2008			KELULUSAN TAHUN 2009-2011		
NO.	JENJANG/ MATA PELAJARAN	KODE	JENJANG/ MATA PELAJARAN		KODE
			238	Teknik Elektronika Industri	534
150	Teknik Pendingin dan Tata Udara Umum	536	239	Teknik Pendinginan dan Tata Udara	536
151	Teknik Pendingin dan Tata Udara	537			
152	Bisnis dan Manajemen Umum	538		Pilihan :	
			240	Administrasi Perkantoran	539
			241	Akuntansi	540
			242	Pemasaran	615
			243	Perbankan	543
153	Administrasi Perkantoran	539	244	Administrasi Perkantoran	539
154	Akuntansi	540	245	Akuntansi	540
155	Penjualan		246	Pemasaran	615
156	Perdagangan	542			
157	Asuransi	544			
158	Koperasi	545			
159	Perbankan	543			
160	Bisnis Dan Manajemen Khusus Lainnya	546		Pilihan :	
			248	Administrasi Perkantoran	539
			249	Akuntansi	540
			250	Pemasaran	615
			251	Perbankan	543
161	Pariwisata Umum	547		Pilihan :	
			252	Usaha Perjalanan Wisata	607
			253	Akomodasi Perhotelan	549
162	Usaha Jasa Pariwisata	548	254	Usaha Perjalanan Wisata	607
163	Akomodasi Perhotelan	549	255	Akomodasi Perhotelan	549
164	Pariwisata Khusus Lainnya	550		Pilihan :	
			256	Usaha Perjalanan Wisata	607
			257	Akomodasi Perhotelan	549
165	Pekerjaan Sosial Umum	551	258	Perawatan Sosial	602

KELULUSAN TAHUN 2007-2008			KELULUSAN TAHUN 2009-2011		
NO.	JENJANG/ MATA PELAJARAN	KODE	JENJANG/ MATA PELAJARAN	KODE	
	Dan Khusus				
166	Budidaya Tanaman Umum	552	259	Agribisnis Tanaman Pangan dan Hortikultura	553
167	Budidaya Tanaman Pangan	553			
168	Budidaya Tanaman Sayuran	554			
169	Budidaya Tanaman Hias	555			
170	Budidaya Tanaman Buah Tahunan	556			
171	Budidaya Tanaman Buah Semusim	557			
172	Budidaya Tanaman Perkebunan	558	260	Agribisnis Tanaman Perkebunan	558
173	Pengolahan Hasil Hutan	559	261	Kehutanan (4 Tahun)	614
174	Pembibitan Tanaman	560	262	Agribisnis Pembibitan dan Kultur Jaringan Tanaman	560
175	Budidaya Tanaman Khusus Lainnya	561	263	Pilihan :	
			264	Agribisnis Tanaman Pangan dan Hortikultura	553
			265	Agribisnis Tanaman Perkebunan	558
176	Pariwisata Umum	547		Pilihan :	
			266	Seni Lukis	603
			267	Seni Patung	604
177	Seni Murni	563		Pilihan :	
			268	Seni Lukis	603
			269	Seni Patung	604
178	Grafis Komunikasi	564	270	Desain Komunikasi Visual	605
179	Animasi		271	Animasi	565
180	Seni Rupa Khusus Lainnya	566		Pilihan :	
			272	Seni Lukis	603
			273	Seni Patung	604
181	Seni Pertunjukan Umum	567		Pilihan :	
			274	Seni Musik Klasik	568

KELULUSAN TAHUN 2007-2008			KELULUSAN TAHUN 2009-2011		
NO.	JENJANG/ MATA PELAJARAN	KODE	JENJANG/ MATA PELAJARAN	KODE	
			275	Seni Musik Non Klasik	569
			276	Seni Tari	570
			277	Seni Karawitan	571
			278	Seni Pedalangan	572
			279	Seni Teater	573
182	Seni Musik Klasik	568	280	Seni Musik Klasik	568
183	Seni Musik Non Klasik	569	281	Seni Musik Non Klasik	569
184	Seni Tari	570	282	Seni Tari	570
185	Seni Karawitan	571	283	Seni Karawitan	571
186	Seni Pedalangan	572	284	Seni Pedalangan	572
187	Seni Teater	573	285	Seni Teater	573
188	Seni Pertunjukkan Khusus Lainnya	574		Pilihan :	
			286	Seni Musik Klasik	568
			287	Seni Musik Non Klasik	569
			288	Seni Tari	570
			289	Seni Karawitan	571
			290	Seni Pedalangan	572
			291	Seni Teater	573
189	Keperawatan Umum	575	292	Keperawatan	575
190	Perawat Medis	576			
191	Pengatur Rawat Gigi	577	293	Keperawatan Gigi	577
192	Keperawatan Khusus Lainnya	578		Pilihan :	
			294	Keperawatan	575
			295	Keperawatan Gigi	577
193	Kesehatan Umum	579	296	Analisis Kesehatan	580
194	Analisis Kesehatan	580			
195	Kesehatan Khusus Lainnya	581			
196	Kefarmasian Umum	582	297	Farmasi	582
197	Teknik Produksi Obat	583	298	Farmasi Industri	601

KELULUSAN TAHUN 2007-2008				KELULUSAN TAHUN 2009-2011			
NO.	JENJANG/ MATA PELAJARAN		KODE	JENJANG/ MATA PELAJARAN		KODE	
	198	Kefarmasian Khusus Lainnya	584		Pilihan :		
				299	Farmasi	582	
				300	Farmasi Industri	601	
	199	Bidang Kejuruan Lainnya	585	301	Pilihan disesuaikan dengan kompetensi keahlian yang sesuai		
<b>VII</b>	<b>SD/SMP/SMA/SMK/SLB</b>						
	1	Guru Pendidikan Luar Biasa	800	1	Guru Pendidikan Luar Biasa	800	
	2	Guru Bimbingan Konseling	810	2	Guru Bimbingan Konseling (Konselor)	810	
	3	Guru SD/SMP/SMA/SMK dalam rumpun kesehatan	802	3	Pilihan disesuaikan dengan bidang studi/mata pelajaran yang tercantum dalam sertifikat		
	4	Guru SD/SMP/SMA/SMK dalam rumpun pertanian yang belum tercantum	804				
	5	Guru SD/SMP/SMA/SMK dalam rumpun perikanan yang belum tercantum	806				
	6	Guru SD/SMP/SMA/SMK dalam rumpun kesehatan yang belum tercantum	808				
	7	Guru Pendidikan Luar sekolah yang belum tercantum	812				
	8	Guru dalam rumpun pekerja sosial yang belum tercantum	814				
	9	Guru bidang studi lainnya yang belum tercantum	815				



## Lampiran 4

### Berita Acara Pelaksanaan UKG (BA-UKG)

<b>BERITA ACARA PELAKSANAAN UKG</b>	<b>BA-UKG</b>																
<p>Pada hari ini: .....tanggal/bulan ..... 2012          telah dilaksanakan uji kompetensi guru (UKG) di .....</p> <p>.....          Gelombang .....dari pukul ..... s.d. pukul .....</p> <p>1. Jumlah peserta keseluruhan : ..... orang          2. Jumlah peserta yang hadir : ..... orang          3. Jumlah peserta yang tidak hadir : ..... orang</p> <p>Peserta yang tidak hadir:</p> <table border="1" style="width: 100%; border-collapse: collapse;"> <thead> <tr> <th style="width: 50%; text-align: center;">Nama Peserta</th> <th style="width: 50%; text-align: center;">Nomor Peserta</th> </tr> </thead> <tbody> <tr><td> </td><td> </td></tr> <tr><td> </td><td> </td></tr> <tr><td> </td><td> </td></tr> <tr><td> </td><td> </td></tr> <tr><td> </td><td> </td></tr> </tbody> </table> <p>Catatan yang terjadi selama pelaksanaan UKG</p> <p>.....          .....          .....          .....          .....          ....., ..... 2012</p> <table style="width: 100%; border-collapse: collapse;"> <tr> <td style="width: 50%; border: 1px solid black; text-align: center; padding: 5px;">Pengawas</td> <td style="width: 50%; border: 1px solid black; text-align: center; padding: 5px;">Teknisi</td> </tr> </table>  <table style="width: 100%; border-collapse: collapse;"> <tr> <td style="width: 50%; border: 1px solid black; text-align: center; padding: 5px;">NIP .....</td> <td style="width: 50%; border: 1px solid black; text-align: center; padding: 5px;">NIP .....</td> </tr> </table>		Nama Peserta	Nomor Peserta											Pengawas	Teknisi	NIP .....	NIP .....
Nama Peserta	Nomor Peserta																
Pengawas	Teknisi																
NIP .....	NIP .....																

